

Denní a týdenní stacionář Jihlava, příspěvková organizace

Královský vršek 1106/9
586 01 Jihlava



www.stacionar-jihlava.cz

Tel.: 567 210 270



Zpráva o činnosti a hospodaření za rok 2020



Obsah

1. Plnění úkolů organizace s uživateli.....	3
1.1 Struktura uživatelů DS a TS k 31. 12. 2020	3
1.2 Struktura uživatelů CHB k 31. 12. 2020	4
1.3 Porovnání stanovené výše úhrad DS.....	6
1.4 Porovnání stanovené výše úhrad TS	7
1.5 Porovnání stanovené výše úhrad CHB	8
1.6 Dobrovolnický program.....	9
1.7 Zdravotní a ošetrovatelská péče.....	10
1.8 DTS Jihlava v době covidové.....	12
1.9 Sociálně terapeutické činnosti.....	13
1.10 Výchovné, vzdělávací a aktivizační činnosti, zprostředkování kontaktu se společenským prostředím – společenské a kulturní akce, podpora kreativního vyjadřování uživatelů	15
1.11 Aktivizační činnosti, kontakt se společenským prostředím – sportovní akce, akce SK Ježci Jihlava v rámci českého hnutí speciálních olympiád (ČHSO).....	17
1.12 Výchovné, vzdělávací a aktivizační činnosti – terapie	19
1.13 Poděkování spolupracovníkům a podporovatelům.....	19
1.14 Zvyšování kvality sociálních služby manažerskými a technickými opatřeními	21
2. Plnění úkolů organizace v oblasti hospodaření.....	25
2.1 Komentář ekonomických ukazatelů 2020	25
2.2 Hospodaření příspěvkové organizace.....	31
2.3 Tvorba a čerpání peněžních fondů	32
2.4 Výsledek hospodaření.....	33
Rozdělovník.....	34
Přílohy.....	34

1. Plnění úkolů organizace s uživateli

1.1 Struktura uživatelů DS a TS k 31. 12. 2020

Věková struktura uživatelů DS a TS k 31. 12. 2020

Poskytovaná služba	Denní stacionář	Týdenní stacionář
Počet mužů	16	18
Počet žen	14	10
Průměrný věk	35,5	32,9
Počet uživatelů do 18 let věku	0	0
Nejmladší uživatel	21	20
Nejstarší uživatel	56	48

Pohyb uživatelů DS a TS k 31. 12. 2020

Počet uživatelů	Denní stacionář	Týdenní stacionář	Celkem
K 1. 1. 2020	29	27	56
Přijetí	3	1	4
Propuštění	2	0	2
Zemřelí	0	0	0
K 31. 12. 2020	30	28	58

Struktura uživatelů DS a TS k 31. 12. 2020

Příspěvek na péči	Denní stacionář	Týdenní stacionář	Celkem
1. stupeň závislosti	2	0	2
2. stupeň závislosti	11	0	11
3. stupeň závislosti	9	9	18
4. stupeň závislosti	8	19	27
Celkem	30	28	58

DS

Průměrný čas strávený přímou péčí o uživatele za rok 2020 **1340 hodin**

TS

Průměrné plnění obložnosti lůžka za rok 2020 **97,3 %**

POVINNÁ ŠKOLNÍ DOCHÁZKA:

Praktická škola Jihlava **1 uživatel**

1.2 Struktura uživatelů CHB k 31. 12. 2020

Věková struktura uživatelů CHB k 31. 12. 2020

Poskytovaná služba	Chráněné bydlení
Počet mužů	4
Počet žen	4
Průměrný věk	43,3
Nejmladší uživatel	23,5
Nejstarší uživatel	57,7

Pohyb uživatelů CHB k 31. 12. 2020

Počet uživatelů	Chráněné bydlení
K 1. 1. 2020	0
Přijetí	0
Propuštění	0
Zemřelí	0
K 31. 12. 2020	8

Struktura uživatelů dle PnP k 31. 12. 2020

Příspěvek na péči	Chráněné bydlení
1. stupeň závislosti	3
2. stupeň závislosti	4
3. stupeň závislosti	1
4. stupeň závislosti	0
Celkem	8

1.3 Porovnání stanovené výše úhrad DS

Porovnání stanovené výše úhrad za služby v roce 2020 s maximální výší stanovenou vyhláškou*					
Název organizace: Denní a týdenní stacionář Jihlava, příspěvková organizace					
Služba**: Denní stacionář					
Druh služby: ambulantní***					
Identifikátor: 2022392					
Poskytovaná služba	Výše úhrady				
	Jednotka	Maximální	Stanovená	Výše v %	Rozdíl v Kč
Pomoc při zvládnání běžných úkonů péče o vlastní osobu	Kč/hodina	130,00	80,00	61,54%	-50,00
Pomoc při osobní hygieně nebo poskytnutí podmínek pro ni	Kč/hodina	130,00	80,00	61,54%	-50,00
Poskytnutí (zajištění) stravy - celodenní strava	Kč/denně	170,00	140,00	82,35%	-30,00
Zprostředkování kontaktu se společenským prostředím	Kč/hodina	130,00	80,00	61,54%	-50,00
Sociálně terapeutické činnosti	Kč/hodina	130,00	80,00	61,54%	-50,00
Pomoc při uplatňování práv, oprávněných zájmů a os. záležitostí	Kč/hodina	130,00	80,00	61,54%	-50,00
Výchovné, vzdělávací a aktivizační činnosti	Kč/hodina	130,00	80,00	61,54%	-50,00
Úhrady celkem	x	950,00	620,00	65,26%	-330,00
Zpracováno dne: 31. 3. 2021	Jméno ředitele:				
Jméno: Šárka Jelínková	Podpis ředitele:				
Podpis:					
Komentář:					
Úhrada za hodinu poskytování SS je rozdělena do čtyř kategorií podle výše PnP.					
V tabulce je uvedena maximální částka/hodinu.					
Bližší specifikace viz tabulka:					
	kategorie	Výše příspěvku na péči			
	od 16 let věku uživatele	1. st. závislost	2. st. závislost	3. st. závislost	4. st. závislosti
	strava za den	140,00 Kč	140,00 Kč	140,00 Kč	140,00 Kč
	zákl. činnosti / hodina	20,00 Kč	30,00 Kč	65,00 Kč	80,00 Kč

1.5 Porovnání stanovené výše úhrad CHB

Porovnání stanovené výše úhrad za služby v roce 2020 s maximální výší stanovenou vyhláškou*					
Název organizace: Denní a týdenní stacionář, příspěvková organizace Jihlava					
Služba**: Chráněné bydlení Jihlava					
Druh služby: terénní*** ambulantní*** pobytová***					
Identifikátor: 6443922					
Poskytovaná služba	Výše úhrady				
	Jednotka	Maximální	Stanovená	Výše v %	Rozdíl v Kč
Pomoc při osobní hygieně nebo poskytnutí podmínek pro ni	Kč/hodina	130,00	100,00	76,92%	-30,00
Poskytnutí ubytování	Kč/den	210,00	160,00	76,19%	-50,00
Pomoc při přípravě jídla a pití (stravy)	Kč/hodina	130,00	100,00	76,92%	-30,00
Pomoc při zajištění chodu domácnosti	Kč/hodina	130,00	100,00	76,92%	-30,00
Zprostředkování kontaktu se společenským prostředím	Kč/hodina	130,00	100,00	76,92%	-30,00
Sociálně terapeutické činnosti	Kč/hodina	130,00	100,00	76,92%	-30,00
Pomoc při uplatňování práv, oprávněných zájmů a os. záležitostí	Kč/hodina	130,00	100,00	76,92%	-30,00
Výchovné, vzdělávací a aktivizační činnosti	Kč/hodina	130,00	100,00	76,92%	-30,00
Úhrady celkem	x	1 120,00	860,00	76,79%	-260,00
Zpracováno dne: 30.3.2021	Jméno ředitele:				
Jméno:	Podpis ředitele:				
Podpis:					
Vysvětlivky:					
* - Vyhláška MPSV ČR č. 505/2006 Sb., ve znění pozdějších předpisů.					
** - Uvést název služby, jak je uveden v registru poskytovatelů sociálních služeb.					
*** - Nehodící se škrtněte.					
Řádky služeb, které organizace neposkytuje nebo jsou součástí jiné uvedené služby nebo nejsou předmětem úhrad, odstraňte.					
Pozn.:					
Byt ul. Matky Boží 150,-Kč/den (cena za ubytování/den)					
Byt ul. Benešova 160,-Kč/den (cena za ubytování/den)					

1.6 Dobrovolnický program

Šárka Jelínková, DiS., koordinátorka dobrovolníků v DTS Jihlava o dobrovolnickém programu:

Realizován ve spolupráci s Dobrovolnickým centrem Oblastní charity Jihlava od února roku 2008 a Výcvikovým canisterapeutickým sdružením Hafík od března 2014. Činností, které může dobrovolník v zařízení vykonávat, je celá řada a mohou být velmi rozmanité. V první řadě záleží na aktivitě a motivaci personálu, jaké možnosti dobrovolné pomoci bude chtít a bude schopen podporovat.

Dobrovolníkem může být vlastně každý, komu je více než 15 let, kdo má chuť pomáhat a poznávat nové zajímavé věci. Při projevení zájmu se předpokládá aktivní účast na výkonu dobrovolné činnosti. Dobrovolníci zaměřují svoji činnost na takové potřeby uživatelů, které nevyžadují pomoc kvalifikovaného pracovníka.

Rok 2020, v němž Česko zasáhla pandemie koronaviru, s sebou přinesl i velký zásah do spolupráce s našimi dobrovolníky. Stacionář byl zcela uzavřen od 16. 3. do 22. 5. 2020 a poté následoval ve stacionáři zákaz návštěv. Pouze v měsíci září jsme se s našimi dobrovolníky konečně mohli vidět, ale radost trvala pouze krátce, opět následoval zákaz návštěv. S dobrovolníky jsme byli v kontaktu pouze telefonicky.

V roce 2020 jsme spolupracovali s **5** dobrovolníky, kteří zde odpracovali celkem **83,5** hod.:

- 2 dobrovolníci se individuálně věnují volnočasovým aktivitám jednotlivého uživatele
- 1 dobrovolník trénuje stolní tenis s naší skupinou hráčů (uživatelů)
- 2 dobrovolnice se svými psy chodí za uživateli na canisterapii

V rámci spolupráce je činnost dobrovolníků využívána:

- volnočasové aktivity
- zachování vazeb s přirozeným prostředím – návštěva bazénu, cukrárny, kina apod.
- zabezpečení mimořádných akcí pro uživatele a pro veřejnost
- a mnoho dalších aktivit dle individuální domluvy

Dobrovolníkům nabízíme:

- pravidelný systém vzdělávání
- supervize
- osvědčení o výkonu dobrovolné činnosti
- akce konané pro dobrovolníky
- účast na akcích, které pořádáme
- aj.

Kontaktní osobou je sociální pracovnice, která je zodpovědná za dobrovolnický program DTS Jihlava.

1.7 Zdravotní a ošetrovatelská péče

Magda Burianová, vedoucí ošetrovatelského úseku DTS Jihlava:

Podle zákona č. 108/2006 o sociálních službách je poskytovatel sociálních služeb povinen zajistit zdravotní péči osobám, kterým poskytuje pobytové služby, a to formou zvláštní ambulantní péče poskytované podle § 22 písm. d) zákona č. 48/1997 Sb.

Týdenní stacionář povinnou ošetrovatelskou a rehabilitační péči plní prostřednictvím svých zaměstnanců, kteří mají odbornou způsobilost k výkonu zdravotnického povolání. Při poskytování zdravotních služeb postupují dle zákona č.372/2011 SB., v platném znění a dle metodiky TS, kde jsou vypsány práva a povinnosti vyplývající z výše uvedeného zákona.

Ošetrovatelská péče je poskytována uživatelům 24 hodin denně. Ošetrovatelská a zdravotní péče je poskytována všeobecnými sestrami, které mají osvědčení k výkonu zdravotnického povolání bez odborného dohledu, dle zákona 96/2004 Sb. Tuto péči zajišťují 2 všeobecné sestry, které se střídají na ranní a odpolední směně, a jedna sestra pověřená vedením ošetrovatelského úseku, která je zároveň i fyzioterapeut. Všeobecné sestry poskytují uživatelům ošetrovatelskou a zdravotní péči dle ošetrovatelských plánů, samostatně vedou ošetrovatelskou dokumentaci a pracují s programem Cygnus 2.

Zajišťujeme:

- zavedení nebo ukončení odborné zdravotní péče
- aplikaci léčebné terapie
- péči o ránu
- ošetrovatelské intervence – podávání léků, aplikace injekcí i.m., s.c., vodoléčbu a individuální cvičení, které provádí atestovaný fyzioterapeut dle ordinace lékaře, který provede konkrétní indikaci zdravotních výkonů odbornosti 913.

Lékařskou péči stacionář nezajišťuje. Každý uživatel má svého smluvního lékaře. Uživatel týdenního stacionáře (zákonný zástupce, opatrovník) si zajišťuje lékařskou zdravotní péči včetně vstupní, preventivních prohlídek, povinných očkování u svého smluvního lékaře. Při indikaci zavedení zdravotní péče je důležitá spolupráce s ošetřujícím lékařem. Sestra komplexně posoudí stav uživatele, provede o tom písemný záznam. Každá kvalifikovaná sestra je osobně zodpovědná za provádění své práce a v rámci své profesionální odpovědnosti je povinna konat vždy tak, aby chránila a podporovala zájmy a zdraví uživatele. V případě náhlé potřeby ošetření uživatele první pomoc do doby příchodu lékaře, nebo převzetí opatrovníkem do domácí péče, poskytuje všeobecná sestra, také zajišťuje zdravotní dohled při rekondičních pobytech. Snaha o celkové zlepšení kvality života klientů je založena na individuálním přístupu pracovníků ke klientům.

Od 1. 1. 2020 je uzavřena smlouva s těmito zdravotními pojišťovnami:

VZP -111, OZP – 207, ČPZP – 205.

KONTROLY POSKYTOVÁNÍ ZDRAVOTNÍ PÉČE: v roce 2020 nebyla provedena revize VZP.

POČET KLIENTŮ TÝDENNÍHO STACIONÁŘE, KTERÝM JE VYKAZOVÁNA ZDRAVOTNÍ PÉČE

ZA ROK 2020: 16 VZP: 13 OZP: 1 ČPZP: 2

1.8 DTS Jihlava v době covidové

- Od 16. 3. do 24. 5. na základě nařízení vlády uzavřeny služby denní stacionář a týdenní stacionář, všichni klienti v domácí péči
- Uživatelé služby chráněné bydlení od 19. 3. do 11. 5. v uvolněné budově stacionáře na Královském vršku č. 9 s cílem ulehčit jim situaci v době prvního nouzového stavu a ochránit je před onemocněním Covid-19
- Po dobu uzavření služeb denní stacionář a týdenní stacionář 6 pracovníků stacionáře dobrovolně nastoupilo do práce v Domově pro seniory Lesnov a v Domově Stříbrné terasy, další 3 pracovníci byli na zaučení pro případ potřeby v Domově Stříbrné terasy
- Pracovníci šli látkové roušky pro naši vlastní potřebu i pro jiné organizace
- Část pracovníků byla na OČR doma s dětmi nebo si pracovníci vybírali jiné druhy volna, ostatní pracovníci se ve zvýšené míře věnovali uživatelům chráněného bydlení, aby jim pomohli zvládnout stres z prvního lockdownu
- S uživateli stacionářů, kteří byli doma, jsme udržovali alespoň telefonický kontakt
- 11. 5. návrat uživatelů služby chráněné bydlení do jejich bytů
- Od 25. 5. znovuotevření služeb denní stacionář a týdenní stacionář, postupný návrat uživatelů do stacionáře, i když někteří z obav z nákazy Covidem-19 navštěvují stacionář jenom sporadicky nebo vůbec
- Otevření stacionáře za dodržování nezbytných opatření – používání ochranných pomůcek, dezinfekce, zvýšená hygiena rukou, oddělení skupin uživatelů, nepořádání společných akcí; pohyb na veřejnosti, nakupování v obchodech, cestování MHD, apod. – podle aktuálních nařízení vlády
- Průběžné vysvětlování situace a opatření uživatelům, za pomoci snadného čtení a prostředků alternativní komunikace
- Při výskytu onemocnění Covid-19 ve stacionáři další postup podle pokynů KHS
- Testování zaměstnanců a uživatelů od listopadu 2020 antigenními testy vlastními zdravotnickými pracovníky
- Podání žádostí o mimořádné dotace
 - Dotace na úhradu mimořádné odměny ke mzdě a platu za práci ve ztíženém prostředí – 149 359 Kč (zaměstnanci služby chráněné bydlení)
 - Dotace na financování zvýšených provozních výdajů a sanaci výpadků příjmů v souvislosti s přijímáním karanténních, mimořádných a krizových opatření

v sociálních službách – 162 200 Kč (na financování zvýšených provozních výdajů), 1 110 800 Kč (na dorovnání výpadků zdrojů/příjmů)

- o Dotace na financování zvýšených provozních výdajů – 945 200 Kč

Vedení DTS Jihlava děkuje zaměstnancům za zvládnutí náročných pracovních úkolů v nových podmínkách, způsobených pandemií koronaviru. Rovněž děkujeme uživatelům za trpělivost, pochopení a dobrou náladu a jejich rodinám a opatrovníkům za spolupráci při plnění opatření.

Naše velké poděkování patří Radce Štěpánkové, vedoucí protiepidemického oddělení Krajské hygienické stanice Kraje Vysočina za metodické vedení opatření proti koronaviru. Byla vždy ochotná nás vyslechnout a poradit nám, i při svém současném extrémním pracovním vytížení.

Rychlé, úplné a přehledné informace jsme dostávali od Asociace poskytovatelů sociálních služeb ČR, pomohli nám situaci se stále se měnícími opatřeními zvládnout. Děkujeme představitelům APSS ČR za informační a metodický servis, bez kterého bychom nemohli fungovat, stejně jako řada jiných sociálních služeb.

1.9 Sociálně terapeutické činnosti

- Nácvik domácích prací – dlouhodobý kroužek vaření, pravidelná výuka vaření v malých skupinách; úklidové práce, žehlení – služba denní stacionář a týdenní stacionář
- Podpora uživatelů při péči o společnou domácnost – služba chráněné bydlení
- Podpora uživatelů při získávání a udržování správných návyků osobní hygieny a péče o fyzické zdraví – v roce 2020 s důrazem na hygienu rukou a vysvětlování opatření proti šíření onemocnění COVIDem -19, i za pomoci snadného čtení a postupů alternativní komunikace – uživatelé všech tří služeb
- vzdělávací kurz pro uživatele – kurz obsluhy v kavárně
- vzdělávací kurz pro uživatele – kurz práce na PC, různé úrovně obtížnosti
- pracovní zácvik v truhlářské a košíkářské dílně
- pracovní zácvik v textilní a výtvarné dílně
- pracovní zácvik v keramické dílně
- pracovní zácvik ve výtvarné dílně a prodejní galerii Bez obav – prodej výrobků uživatelů z dílen DTS Jihlava; kvůli koronavirovým opatřením byla galerie Bez obav v roce 2020 pro veřejnost otevřena pouze od 1. 1. do 16. 3. 2020

- pracovní zácvek v areálu DTS Jihlava – práce na terapeutických záhonech, péče o zeleň a pomoc při údržbě areálu
- Péče o zvířectvo – dvě morčata, želva uhlířská, dva šneci afričtí, akvarijní rybičky
- Eko - tým denního stacionáře – teorie správného nakládání s odpady a praktická pomoc s tříděním odpadů ve stacionáři
- Pracovní zácvek uživatelů – distribuce Novin jihlavské radnice – služba chráněné bydlení
- **Práce uživatelů chráněného bydlení v chráněné dílně Lilacosta s.r.o. v Jihlavě** – od září 2019 začali pracovat 4 uživatelé v chráněné dílně Lilacosta s.r.o., 1 uživatelka v prosinci 2019 pracovní poměr ukončila, další 4 uživatelé nastoupili do práce v lednu 2020. Celkem v chráněné dílně Lilacosta pracuje na částečný úvazek 7 uživatelů naší služby chráněné bydlení, což považujeme za úspěch a postup v úsilí o běžný způsob života a integraci našich uživatelů do společnosti. Důležité je to, že práce v chráněné dílně je placená a uživatelé si mohou vydělat peníze pro svoji potřebu. Placená práce je pro ně prostředkem emancipace a zařazení do společnosti.
- **Spolupráce se zapsaným spolkem Vrátko Třebíč v rámci grantového projektu „Spolu se učíme a spolu pracujeme“ (operační program Zaměstnanost, prioritní osa OPZ.1.):**
 - Dotované zaměstnání pro uživatele, účastníky kurzů – 2 pracovní pozice v DTS Jihlava na poloviční úvazek (školník 1. 9. 2019 – 31. 5. 2020, uklízečka 1. 12. 2019 – 31. 5. 2020)
- Nácvek samostatného nakupování - v mezích aktuálních koronarovirových opatření
- Nácvek orientace ve městě a jízdy MHD – v mezích aktuálních koronarovirových opatření
- Schůzky Rady uživatelů s vedením DTS Jihlava (1 x za 14 dní) – pouze do 16. 3. 2020, poté byly schůzky Rady uživatelů dočasně zrušeny, protože se nemohli setkávat uživatelé z různých skupin

1.10 Výchovné, vzdělávací a aktivizační činnosti, zprostředkování kontaktu se společenským prostředím – společenské a kulturní akce, podpora kreativního vyjadřování uživatelů

Nabídka akcí pro uživatele byla omezena v důsledku protiepidemických opatření od března 2020. Většina akcí naplánovaných akcí se vůbec neuskutečnila, jiné jenom v omezeném režimu, když byla opatření dočasně uvolněna. Uživatelé z jednotlivých skupin se nemohli stýkat mezi sebou, proto se těžiště aktivizačních a vzdělávacích činností přesunulo do skupin (3 skupiny na denním stacionáři, 3 skupiny na týdenním stacionáři a zvláště každý ze dvou bytů chráněného bydlení). Od května 2020 měli i uživatelé chráněného bydlení omezený styk se stacionářem. O to více se na druhou stranu mohli pracovníci věnovat uživatelům ve své skupině, připravovat pro ně v relativně klidnějším období (za normálních okolností jedna akce stíhá druhou) přiměřené a možné aktivity a více se jim věnovat individuálně. Po celou dobu jsme se snažili „udržovat na palubě dobrou náladu“. I když uživatelům samozřejmě chybělo to, co znali z dřívějších: setkávání se všemi ve stacionáři a v chráněném bydlení bez omezení, aktivizační činnosti s dobrovolníky, kulturní a společenské akce, návštěvy obchodů a kaváren atd. Značně uživatelé postrádali pracovní zácvek v galerii Bez obav, jež musela být zavřena jako ostatní obchody, protože do ní řada z nich velmi ráda chodí a má práci zde jako svůj osobní cíl služby. Jsme rádi, že se nám před vyhlášením opatření podařilo uskutečnit 28. ples DTS v hotelu Gustav Mahler a v období přechodného uvolnění v září rekondiční pobyt na Zvůli. Obě akce byly povzbuzením a připomenutím normálního života.

Před vypuknutím pandemie jsme stihli:

- Návštěvu hasičského plesu v Hamrech nad Sázavou, kde vystoupila naše taneční skupina Úlet s choreografií Láska moja (14. 1.)
- Zimní vědomostní kvíz (14. 1.)
- Výlet do Třeště na Betlémy (15.1.)
- Vernisáž výstavy Filipa Blažka v galerii Bez obav (20. 1.)
- Tančírnu v naší kavárně ve stacionáři (22. 1.)
- Koncert dechové hudby Pardubická 6 v DKO (29. 1.)
- Návštěvu plesu sokolské jednoty v Novém Veselí, kde vystoupila naše taneční skupina Úlet s choreografií Fair Play (1. 2.)
- Výlet do Planetária v ZŠ Nuselská v Havlíčkově Brodě (5. 2.)
- Zpívání u klavíru s paní učitelkou Čihákovou (27. 2.)
- 28. ples DTS Jihlava v hotelu Gustav Mahler (6. 3.)

V období přechodného uvolnění všechny účastníky postavil na nohy:

- Rekondiční pobyt na Zvůli (7. – 11. 9.) – děkujeme jeho sponzorům, Lubošovi Staňkovi a jeho přátelům, díky nimž se mohl pobyt uskutečnit

A dále ke zlepšení nálady na chráněném bydlení přispěly akce:

- Výlet do Slavonic (24. 5.)
- Návštěva ZOO Jihlava (13. 7.)
- Návštěva Statku svatého Floriana v Čížově a asinoterapie s oslíky (25. 7.)
- Účast na fotoworkshopu v Pelhřimově, pořádaném spolkem Fotografiemi pro radost (15. 8.)
- Návštěva Festivalu chutí v Jihlavě (26. 8.)
- Přehlídka letadel na letišti v Henčově (12. 9.)
- Koncert Autismus kolem nás v kostele Povýšení svatého Kříže v Jihlavě, pořadatel Integrační centrum Sasov (26. 9.)
- Návštěvy akcí pořádaných na Masarykově náměstí, v Parku Gustava Mahlera, v City Parku, ...
- Jedna uživatelka chráněného bydlení dochází na křesťanská setkání v kostele Nanebevzetí Panny Marie v Jihlavě a na kostelní sborový zpěv

Výstava v prodejní galerii Bez obav

- **Z JIHLAVY DO ABU DHABI aneb co zažil olympionik Filip Blažek na Světových letních hrách Speciálních olympiád ve Spojených arabských emirátech** (leden – březen, pod dobu otevření galerie pro veřejnost)

Výstava v Městské knihovně Jihlava

- **FAIR PLAY – výstava fotografií z autorské dílny osob s mentálním postižením se spolkem Fotografiemi pro radost, Městská knihovna Jihlava** (říjen)
- Taneční skupina Úlet
- Taneční skupina Farah
- Taneční skupina DRaMi
- Hudební soubor Drumband
- Divadelní soubor Staccato – natáčení filmu Pavla Holíka Neohrožený Jirka
- Fotografování
- **Uvedení filmu Pavla Holíka Hodný kluci na festivalu Mental Power**

1.11 Aktivizační činnosti, kontakt se společenským prostředím – sportovní akce, akce SK Ježci Jihlava v rámci českého hnutí speciálních olympiád (ČHSO)

Kvůli koronaviru byly zrušeny skoro všechny akce Českého hnutí speciálních olympiád, na které byli naši sportovci přihlášení, s výjimkou cyklistických závodů na Svatce. Nekonaly se ani jiné pravidelné sportovní akce, jichž se dlouhodobě účastníme, např. Mikulášský turnaj ve stolním tenise v Břežanech nebo bowlingové tréninky v Bowling Snack Baru Jihlava. Od března jsme nemohli chodit plavat do bazénu v ZŠ Demlova ani sportovat v hale TJ Sokol Bedřichov. Výpadky jsme kompenzovali tím, co jsme mohli dělat sami v daných podmínkách: zdravotním a kondičním cvičením v naší tělocvičně, míčovými hrami na venkovním hřišti a posilováním na venkovní posilovně, vycházkami a cyklistikou.

- Plavání v bazénu ZŠ Demlova (pravidelně 1 x týdně, do 16. 3.)
- Sportování v hale TJ Sokol Bedřichov (pravidelně 1 x týdně, leden – březen))
- Pravidelné tréninky Sportovního klubu Ježci Jihlava, člena ČHSO – v omezeném režimu podle možností, na venkovním hřišti
- Pravidelné tréninky stolního tenisu pod vedením dobrovolníka Libora Kučery (1 x týdně, leden – březen)
- Návštěvy utkání HC Dukla Jihlava – když se hrálo za účasti diváků
- Návštěva Vodního ráje – uživatelé chráněného bydlení (8. 1., 18. 1.)

Podarilo se uskutečnit několik akcí pro uživatele, kde jsme změřili síly mezi sebou:

- Turnaj ve stolním tenisu (19. 2.)
- Tréninky stolního tenisu s trenážérem
- Turnaj v bocce (15. 9.)
- „To dáš!“ (30. 9.) – speciální soutěž s mnoha disciplínami, kde je nejpodstatnější to, že se jí účastní všichni uživatelé bez ohledu na stupeň postižení a mobility
- Turnaj v přehazované (7. 10.)
- Čtyřboj Fitness (13. 10.)

V době předkoronavirové jsme se zúčastnili závodů:

- Plavčocup Třebíč, plavecké závody (23. 1.)
 1. místo Veronika Kokejlová ženy neplavci
 3. místo Jiří Král muži plavci

A ve volnějším období akcí:

- Emil Open Brno (16. – 18. 9.)
- **Cyklistické závody ČHSO na Svatce** (18. – 20. 9.)
 - 1. místo Jan Kvasnička 0,5 km muži do 25 let
 - 1. místo Jan Kvasnička 1 km muži do 25 let
 - 1. místo Jiří Král 1 km muži
 - 1. místo Jiří Král 5 km muži
 - 2. místo Zuzana Cahová 500 m ženy
 - 2. místo Zuzana Cahová 1 km ženy
 - 2. místo Petr Křivánek 1 km muži
 - 2. místo Petr Křivánek 5 km muži

Atraktivní novinkou bylo **lyžování na BiSki**, jež nám nabídla a představila lyžařská instruktorka Pavla Kymlová. Při lyžování na BiSki handicapovaný lyžař sedí ve speciálním vozíku, umístěném na lyžích a vozík před sebou tlačí a řídí ho lyžař, nejlépe absolvent kurzu lyžování na BiSki nebo MonoSki (vozík se dvěma nebo jednou lyží). Zážitek z lyžování tak mohou získat i lidé s těžkým kombinovaným postižením. Našlo se u nás dost odvážných zájemců o vyzkoušení nové disciplíny, a i díky našim zdatným lyžařům z řad pracovníků přímé péče jsme novou sportovní disciplínu s úspěchem a velkým ohlasem vyzkoušeli. Lyžovali i uživatelé s těžkým kombinovaným postižením a jsme rádi, že jsme jim mohli díky nabídce Pavly Kymlové tento zážitek zprostředkovat.

- Představení BiSki Pavlou Kymlovou v DTS, teorie (14. 1.)
- Lyžování na BiSki na sjezdovce I Lukách nad Jihlavou (17. 2.)
- Lyžování na BiSki na sjezdovce na Čerínku (18. 2.)

RUN and HELP

Letos poprvé jsme se zapojili do **charitativního běhu Konta Bariéry RUN and HELP**. Účastníci běhu, uživatelé i zaměstnanci, absolvovali vlastní zvolenou trasu podle svých možností chůzí, během nebo na vozíku. Podpořili jsme svoji fyzickou kondici a navíc jsme přispěli částkou 8 120 Kč na speciální protézu Lucii, která přišla následkem autonehody o ruku. Děkujeme všem přispěvatelům – uživatelům a jejich rodinám a zaměstnancům DTS. Vyzkoušeli jsme si, že i lidé s postižením mohou pomáhat ostatním a byla to velmi radostná událost a zkušenost.

1.12 Výchovné, vzdělávací a aktivizační činnosti – terapie

- Prvky muzikoterapie a taneční terapie – provádí pracovníci přímé péče
- Fyzioterapie – provádí Magda Burianová, pracovnice DTS Jihlava, fyzioterapeutka s atestací
- Arteterapie – provádí Gabriela Příbylová, arteterapeutka, pracovnice DTS Jihlava
- Alternativní komunikace
- Canisterapie – ve spolupráci s dobrovolnicí Ing. Hanou Soškovou se Sally (canisterapeutický tým Výcvikové canisterapeutické sdružení Hafík, z. s.) a Drahomíra Simonová s Bixi (leden – březen)

1.13 Poděkování spolupracovníkům a podporovatelům

- Našim dobrovolníkům, zejména Ing. Pavlíně Nové, Ing. Haně Soškové, Drahomíře Simonové, Mgr. Renatě Heřmanové a Liborovi Kučerovi
- Občanům obce Kozlov v čele se starostkou Ing. Evou Malou za dlouholetou podporu našeho stacionáře a finanční dar
- Dobrovolným hasičům z Hamrů nad Sázavou za pozvání na hasičský ples, účast na našem plese a úžasný dort, který věnovali naší taneční skupině Úlet
- Tělovýchovné jednotě Sokol Nové Veselí za pozvání na ples
- Milanovi Polreichovi za dlouhodobou spolupráci – hudební produkci na plese DTS Jihlava
- Haně Čihákové za zpívání u klavíru
- Komerční pojišťovně, a.s. za dlouhodobou finanční podporu našeho stacionáře
- HC Dukla Jihlava a jeho jednateli Bedřichovi Ščerbanovi za vstupenky zdarma pro naše fanoušky na utkání Dukly
- Mgr. Janě Machaté, DiS., veřejné opatrovnici některých uživatelů naší služby chráněné bydlení za spolupráci
- Chráněné dílně Lilacosta, jmenovitě Ing. Michalovi Kučerovi, řediteli chráněné dílny za ochotu k navázání spolupráce s námi a vedoucí dílny Monice Sokolové za podporu našich uživatelů při jejich pracovních začátcích
- Spolku Vrátká z Třebíče, jmenovitě Karlu Ošmerovi za nabídku spolupráce a aktivity projektu „Spolu se učíme a spolu pracujeme“
- Spolku Fotografiemi pro radost za akce pro uživatele a informování veřejnosti o životě lidí s mentálním postižením

- Městské knihovně Jihlava za možnost instalace výstavy Fair Play spolku Fotografiemi pro radost v jejích prostorách
- Jiřímu Varhaníkovi z Jihlavských listů za ochotu psát o našich akcích, a to tak, že dobře
- Pavle Kymlové za seznámení s BiSki teoreticky i prakticky
- Statku svatého Floriana v Čížově za asinoterapii
- Pracovníkům odboru rozvoje města Magistrátu města Jihlavy za dlouhodobou spolupráci na rozvojových projektech DTS Jihlava
- Pracovníkům odboru správy realit Magistrátu města Jihlavy za dlouhodobou spolupráci na opravách budovy a údržbě areálu DTS Jihlava
- Pracovníkům odboru životního prostředí Magistrátu města Jihlavy a Správy městských lesů Jihlava, jmenovitě vedoucímu střediska zeleně Petru Kolářovi za dlouhodobou spolupráci při péči o zeleň v areálu DTS Jihlava
- Projektové kanceláři Kraje Vysočina za administraci projektu Chráněné bydlení pro osoby se zdravotním postižením v Jihlavě, jmenovitě projektovým manažerkám Ing. Haně Brabencové a Bc. Zuzaně Melicharové
- Krajskému úřadu Kraje Vysočina za dodávky ochranných pomůcek, dezinfekce a potravin v začátcích pandemie
- Vedení a pracovníkům odboru sociálních věcí Krajského úřadu Kraje Vysočina za podporu a spolupráci na rozvojových projektech DTS Jihlava
- Mgr. Janu Strejčkovi za dlouhodobou spolupráci v oblasti hygieny stravovacího provozu DTS Jihlava
- Lubošovi Staňkovi a přátelům za finanční dar – umožnili nám uspořádat pro uživatele všech tří služeb rekondiční pobyt na Zvůli, který si všichni účastníci velmi užili a byl pro ně vzpruhou v pandemických časech
- Občanům obce Kozlov za finanční dar
- MDDr. Daně Gurkové za finanční dar
- Evě Kundeliusové za finanční dar
- Vladimíru Vomelovi za finanční dar
- Mysliveckému spolku Brtnice za finanční dar
- Komerční pojišťovně, a. s. za finanční dar a výrobu PF s výtvarnými pracemi uživatelů DTS Jihlava
- ZD Kochánov za finanční dar

- Milanu Řezníčkovi za finanční dar – také nám s přáteli opakovaně přispěl na rekondiční pobyt
- Rodině Králových za finanční dar
- Magdě Burianové za materiální dar
- Jiřímu Těšínskému za materiální dar
- Modeta Style s.r.o. za materiální dar
- 3áčka, s.r.o. a Daně Sommerové za materiální dar (bezplatné užívání bowlingových drah)
- Firmě ELEKTRO Ing. Radislav Řezníček za materiální dar
- Ing. Liborovi Kovářovi za materiální dar
- Řeznictví a uzenářství Marie Hrnčířové za materiální dar
- Ivetě Liškové za materiální dar
- VŠPJ za materiální dar
- Michaele Brodské za materiální dar
- Společnosti Otto Berg za roušky pro uživatele a zaměstnance
- Českému hnutí speciálních olympiád za půjčení trenažéru na stolní tenis
- Grafičce Evě Bystrianské za dlouhodobou spolupráci s DTS Jihlava
- SVOŠS Jihlava, o.p.s. za spolupráci v rámci projektu dlouhodobých asistentů pro naše uživatele i v dalších oblastech
- Zákazníkům naší galerie Bez obav za přízeň a podporu našich uživatelů nákupem jejich výrobků

1.14 Zvyšování kvality sociálních služby manažerskými a technickými opatřeními

- Inspekce poskytování sociálních služeb podle § 97 až § 99 zákona č. 108/2006 Sb., o sociálních službách v sociální službě denní stacionář, kontrolované období 1. 7. 2018 – 18. 6. 2020; inspekce proběhla ve dnech 16. 6. – 18. 6. 2020, výsledek inspekce: bez závad, všechna bodově hodnocená kritéria hodnocena maximálním počtem bodů
- Opatření k omezení šíření onemocnění Covid-19:
 - Nákupy ochranných pomůcek – jednorázových roušek a respirátorů v požadované kvalitě, rukavic, ochranných brýlí, jednorázových obleků, dezinfekčních prostředků atd.
 - Nákup přístroje Nocospray (přístroj pro nárazovou a pravidelnou dezinfekci prostor) a stojanů pro bezdotykovou dezinfekci rukou

- Tvorba krizových plánů a přijímání opatření podle aktuálního vývoje epidemické situace a nařízení vlády
- Spolupráce s rodiči a opatrovníky uživatelů – předávání informací
- Spolupráce na výzkumu MPSV ČR a vědecko-výzkumného ústavu ACCENDO – Centrum pro vědu a výzkum, z. ú. na projektu „ŽIVOT JAKO KAŽDÝ JINÝ“
- Spolupráce na projektu „Vytvoření střednědobého plánu rozvoje sociálních služeb pro ORP Jihlava“ v pracovní skupině pro osoby se zdravotním postižením
- Příprava projektových záměrů pro IPRÚ JSA – ve spolupráci s odborem rozvoje města Magistrátu města Jihlavy
- Spolupráce s odborem správy realit Magistrátu města Jihlavy – oprava oplocení a nová vjezdová brána na zahradu (pro vývoz zahradního odpadu, stavební práce, apod.)
- Realizace výstupů projektu Zahradní terapie v sociálních službách, Chaloupky, o.p.s., školská zařízení pro zájmové a další vzdělávání
 - Instalace pomůcek darovaných z projektu – vyvýšených záhonů, truhlíků na bylinky, krmítek pro ptáky, hmyzích hotelů – do naší zahrady
 - Nová výsadba na zahradě
 - Ustavení zahradního týmu – stálé skupiny zaměstnanců, starajících se spolu s uživateli o zeleň na zahradě a zavádění prvků zahradní terapie do práce s uživateli
 - Příprava projektu na vytvoření ZÁŽITKOVÉ ZAHRADY – zlepšení venkovního zázemí pro uživatele
- Spolupráce s Potravinovou bankou Vysočina – dodávky potravin a drogerie zejména pro uživatele služby chráněné bydlení
- Zápůjčka tkalcovského stavu z Domova Jeřabina Pelhřimov – s našimi vlastními stavy více možností pro pracovní zácvik uživatelů v textilní dílně
- Jednání s Krajským úřadem Kraje Vysočina o vzniku víkendové odlehčovací služby při DTS Jihlava, stále je v platnosti naše žádost o zařazení nové služby do Krajské sítě sociálních služeb
- Spolupráce s Krajským úřadem Kraje Vysočina – návštěva radního pro oblast sociálních věcí Mgr. Fraňka v DTS Jihlava (18. 6.)
- Nákup druhého elektrického invalidního vozíku (předání od dodavatele 30. 9.) – ulehčí pracovníkům při pobytu a pohybu s imobilními uživateli mimo stacionář

- Nákup polohovacího křesla pro imobilní uživatele (předání od dodavatele 19. 10.) – umožňuje častější a pohodlnější změnu polohy uživatelům s poruchou mobility
- Nákup SenTablu (předání od dodavatele 30. 9.) – interaktivní dotykový stůl s aplikacemi pro trénink kognitivních funkcí, aktivizaci i zábavu. Jednoduše ovladatelný dotykem, s velkou obrazovkou, ve snadno přemístitelné variantě na kolečkách. Umístěn pro individuální práci s uživateli v pracovních poradkyně pro komunikaci
- Výběrové řízení na dodavatele stravy od 1. 11. 2020
- Další vzdělávání zaměstnanců DTS Jihlava:
 - vzdělávací kurz na zakázku přímo v DTS Jihlava – „Práce s agresí v sociálních službách“, Diakonická akademie s.r.o., lektorka Bc. Kateřina Balická, DiS., akreditováno MPSV, 16 h (4. – 5. 6., 25. – 26. 6.)
 - Hygienické školení pro provozní pracovníky s hygienickým konzultantem Mgr. Strejčkem + školení správného mytí rukou
 - Předání informací z kurzu Základní postupy v aplikované behaviorální analýze, PedFMU Brno (prosinec)
 - Exkurze zahradní terapie – pokračování kurzu Zahradní terapie v Sociálních službách, Chaloupky o.p.s., školská zařízení pro zájmová a další vzdělávání (17. – 18. 6.)
 - Kurz Práva a povinnosti poskytovatelů sociálních služeb ve vztahu k médiím, APSS ČR (4. 2.)
 - Webináře k ochraně osob s postižením – Realizace práva lidí s postižením na rovný přístup k rozhodování českých soudů (Kancelář veřejného ochránce práv 17. 6.); Předsudečné násilí a ochrana lidí se zdravotním postižením (In IUSTITIA 1. 10.)
 - Webinář Testování v sociálních službách, APSS ČR (9. 11.)
 - Supervize pro pracovníky přímé péče, Mgr. Alena Dokulilová (18. – 19. 2., 23. – 24. 9. skupinová, 20. 5., 9. 12. individuální)
 - Mimořádné školení požární ochrany (24. 1.) po tragédii ve Vejprtech a roční školení BOZP a PO (25. 11.)
 - Školení řidičů referentů
- Seznamování veřejnosti s problematikou osob se zdravotním postižením, spolupráce se školami, boj proti předsudkům a negativním hodnocením:

- **Z JIHLAVY DO ABU DHABI aneb co zažil olympionik Filip Blažek na Světových letních hrách Speciálních olympiád ve Spojených arabských emirátech** – výstava ve výtvarné dílně a prodejní galerii Bez obav, Husova 16 (leden – březen po dobu otevření galerie pro veřejnost)
- **FAIR PLAY – výstava fotografií z autorské dílny osob s mentálním postižením se spolkem Fotografiemi pro radost, Městská knihovna Jihlava (říjen)**
 - Exkurze žáků z ZŠ Havlíčkova Jihlava (11. 2.)
 - Prodej výrobků uživatelů na Jarmarku na Kopečku v rámci Týdne duševního zdraví (16. 9.)
 - Prezentace filmu Pavla Holíka Hodný kluci na festivalu Mental Power (prosinec)

2. Plnění úkolů organizace v oblasti hospodaření

2.1 Komentář ekonomických ukazatelů 2020

ZAMĚSTNANCI

Průměrný fyzický počet 2020	46,19
Průměrný přepočtený počet 2020	44,84

Příjmy zaměstnanců:

Kategorie	Počet zam. k 31.12.20	Mzd. prostředky bez OON a náhrad PN 2020
Soc. pracovníci, PSS	30	9 794 200,-
Zdravotničtí pracovníci	3	1 404 960,-
Ostatní	8	1 014 437,-
Ekonomický úsek, ředitel	5	2 624 977,-
Celkem	46	14 838 574,-

OON - 49 557,-
Náhrady PN - 293 391,-

Přehled nákladů a výnosů za rok 2020

1. Neinvestiční náklady	26 640 510,95
z toho mzdové náklady sociální a zdrav. poj.	15 177 522,- 5 016 783,-
2. Výnosy	26 640 510,95
3. Výsledek hospodaření	0,-

VÝNOSY

Dotace a příspěvky:

Státní dotace	11 767 000 Kč
Dotace od Kraje Vysočina	500 000Kč
Příspěvek zřizovatele	3 265 000Kč
Projekt Vrátka	86 950 Kč
Projekt CHB EU+ČR	2 365 149,80 Kč
MPSV COVID -19	2 367 559 Kč
Celkem dotace a příspěvky na provoz	20 351 658,80 Kč

Vlastní tržby od uživatelů:

Tržby z prodeje služeb TS	3 557 260 Kč
Tržby z prodeje služeb DS	1 073 096 Kč
Tržby z prodeje služeb CHB	863 740 Kč

Celkem tržby od uživatelů **5 494 096 Kč**

Tržby za zdravotní výkony TS: **594 907,90 Kč**

Výnosy z prodaných výrobků uživatelů: **19 135 Kč**

Čerpání fondů **146 472,68 Kč**

Ostatní výnosy (materiálové dary, výnos z tomboly) **34 100,93 Kč**

Úroky, ostatní fin. výnosy **139,64 Kč**

Dary přijaté v roce 2020		
Finanční dary		
Dárce	Přijato	Dne
Občané obce Kozlov, Kozlov 114, 588 21 Velký Beranov	17 049,00 Kč	10.1.2020
Eva Kundeliusová, U Větrníku 13, 586 01 Jihlava	5 000,00 Kč	10.3.2020
Myslivecký spolek Brtnice, Horní město 10, 588 32 Brtnice	5 000,00 Kč	5.6.2020
Milan Řezníček, Leoše Janáčka 17, 586 01 Jihlava	50 000,00 Kč	5.10.2020
MDDr. Gurková, Havlíčkova 34 a, 586 01 Jihlava	20 000,00 Kč	2.12.2020
Jan Král, Ma Městečku 66, 592 01 Nové Veselí	10 000,00 Kč	9.12.2020
ZD Kochánov, Kochánov 50, 582 53 Štoky	5 000,00 Kč	16.12.2021
Vladimír Vomela, Hladov 28, 588 33 Stonařov	4 000,00 Kč	17.12.2020
Občané obce Kozlov, Kozlov 114, 588 21 Velký Beranov	10 000,00 Kč	17.12.2020
Komerční pojišťovna a.s, Karolinská 1/650, 186 00 Praha 8	30 000,00 Kč	22.12.2020, souhlas zřiz. 28.1.2021
CELKEM FINANČNÍ DARY	156 049,00 Kč	
Materiálové dary		
Dárce	Hodnota daru	Dar
Magda Burianová, Kollárova 2725/1, 586 01 Jihlava	1 000,00 Kč	cvičící stroj Orbitrek a jízdní kolo Dema Ormea
Jiří Těšínský, Mostecká 17, 586 01 Jihlava	500,00 Kč	dámské jízdní kolo Moment
Elektro Ing. Radislav Řezníček, Jana Masaryka 1166/8, 586 01 Jihlava	2 000,00 Kč	2x ponožky, 2x káva, svíčka, kuch.prkénko, 2x clona do auta, Člověče nezlob se
Marie Hrnčířová, U Hřbitova 40, 586 01 Jihlava	800,00 Kč	uzeniny
Iveta Lišková, Seifertova 1877/20, 586 01 Jihlava	500,00 Kč	multifunkční barevná tiskárna HP Desk Jet 2630
Magda Burianová, Kollárova 2725/1, 586 01 Jihlava	500,00 Kč	domácí pekárna NO 607
Libor Kovář, Rantířov 179, 588 41 Rantířov	2 500,00 Kč	elektrická polohovací postel
Vysoká škola polytechnická Jihlava, Tolstého 16, 586 01 Jihlava	15 031,00 Kč	sluchátka KOSS
Michaela Brodská, Královský vršek 56, 586 01 Jihlava	1 000,00 Kč	tříkolka Loped
3áčka, s.r.o., Wolkerova 1744/33, 586 01 Jihlava	9 500,00 Kč	užívání bowlingové dráhy pro uživatele
CELKEM MATERIÁLOVÉ DARY	33 331,00 Kč	
V Jihlavě dne 13.1.2021		

NÁKLADY

Spotřeba materiálu v r. 2020 činila celkem **889 543,09**. Zahrnuje čisticí a desinfekční materiál, materiál na údržbu, ostatní materiál (zdravotnický, baterie do požárních hlásičů, hodin a učebních pomůcek, pomůcky pro pracovní výchovu, drobné kuchyňské potřeby a nádobí, apod.) Textil, materiál na výrobky určené k prodeji v galerii Husova, nákup drobného dlouhodobého majetku v jednotlivé ceně pod 3.000, didaktické pomůcky a odbornou literaturu, pohonné hmoty, potraviny na cvičné vaření (hrazeno z finančních darů), kancelářské potřeb.

Spotřeba energie činila v r. 2019 celkem **991 966,41 Kč**, z toho spotřeba elektřiny, vodné-stočné-srážkovné, teplo a plyn ve službě CHB.

Za celodenní stravu uživatelů nakupovanou od firmy Stravování VAJ s.r.o. jsme zaplatili celkem **854 746 Kč**.

Náklad nazvaný změna stavu zásob vlastní výroby činí – 7 200Kč a představuje náklad na materiál výrobků, které zůstaly k 31. 12. 2020 v galerii Husova a budou prodány v následujícím roce.

Provedli jsme opravy majetku za **186 447,91 Kč**, z toho opravy budovy a zařízení za 90 433,51 Kč, opravy služebních vozů za 49 899,32 Kč a povinné revize.

Cestovné zaměstnanců v roce 2020 činilo **10 279 Kč** a náklady na reprezentaci **2 112 Kč**.

V ostatních službách – celkem **1 734 370,28 Kč**-je zaúčtováno: nájemné, poplatky bance, poplatky za rozhlas, telefony, vstupné uživatelů na kulturní a sportovní akce (hrazené z finančních darů), ostatní režijní náklady, svoz komunálního odpadu, praní ložního prádla, střežení objektu, služby požární ochrany a bezpečnosti práce, doprava na kulturní a sportovní akce klientů, parkovné, členský poplatek APSS, inzerce a ostatní služby, právní a ekonomické služby a odvoz komunálního odpadu.

Prostředky na platy zaměstnanců činí **15 177 522 Kč** včetně náhrad za prvních 14 dní pracovní neschopnosti (293 391 Kč).

Zákonné sociální a zdravotní pojištění činilo **5 016 783 Kč** (je odvozeno z

z objemu vyplacených platů bez náhrad za pracovní neschopnost).

Jiné sociální pojištění – povinné pojištění odpovědnosti za škodu při pracovním úrazu a nemoci z povolání činilo **62 004 Kč**.

Zákonné sociální náklady činily celkem **1 455 478,70 Kč**, z toho zákonný příděl do FKSP podle vyhlášky č.114/2002 Sb. v platném znění a příspěvek na stravování zaměstnanců z rozpočtu podle vyhlášky č.84/2005 Sb. OOPP činil 132 606 Kč a OOPP zakoupený jako ochrana proti COVID–19 641 346,50. Školení zaměstnanců 134 626,90Kč.

Daň silniční – 5 240 Kč

Ostatní náklady z činnosti ve výši **76 800 Kč** zahrnují pojištění majetku a odpovědnosti za škodu, povinné ručení a havarijní pojištění vozidel.

Odpisy dlouhodobého majetku za rok 2020 ve výši **165 264,50 Kč** jsou v souladu se zřizovatelem schváleným odpisovým plánem.

Náklady z drobného dlouhodobého majetku činí 239 127,54 Kč-vybavení do CHB, notebooky, vybavení šaten ve stacionáři.

Daň z příjmů 26,52 Kč-změnou zákona o daních z příjmů č.586/1992 Sb.

jsou od 1. 1. 2014 připsané úroky z běžného účtu zdaněny daní z příjmů.

Stavy účtu k 31. 12. 2020:

Běžný účet	2 435 907,75 Kč
Spořicí účet	1 493 677,35 Kč
Účet FKSP	64 281,36 Kč

Stav pokladní hotovosti k 31. 12. 2020

Běžná pokladna	32 863 Kč
Pokladna finančních darů	9 116 Kč
Pokladna cizích prostředků	0 Kč
Pokladna valutová	0 Kč
Pokladna prodaných výrobků	1 059 Kč
Celkem	43 038 Kč

ZPRÁVA O VÝSLEDKÁCH FINANČNÍCH KONTROL VE ZKRÁCENÉM ROZSAHU ZA ROK 2020 §32 a § 33 vyhlášky č. 416/2004 Sb.

1. Stručné zhodnocení výsledků řídicích kontrol:

V roce 2020 byly provedeny v DTS následující kontroly:

Dne 23. 4. 2020 provedl nezávislý auditor Ing. L. Liška audit za rok 2019. Předmětem bylo ověření způsobu účtování, ověření účetní závěrky roku 2019 a použití dotace MPSV za rok 2019. Závady neshledány.

Rozbory hospodaření za rok 2019 dne 5. 5. 2020 – bez výhrad

Dne 2. 12. 2020 provedlo kontrolního oddělení zřizovatele veřejnosprávní kontrolu. Předmětem kontroly bylo – Evidence a uveřejňování smluv v registru smluv podle zákona č. 340/2015 Sb., o zvláštních podmínkách účinnosti některých smluv, uveřejňování těchto smluv a o registru smluv, ve znění pozdějších předpisů. V návaznosti na zákon o registru smluv namátková kontrola veřejných výdajů a řídicí kontrola.

Dne 15.12 dle pověření ředitele Krajského úřadu Kraje Vysočina byla zahájena kontrola plnění smluvního vztahu s příjemcem veřejné finanční podpory poskytované z rozpočtu Kraje Vysočina. Kontrolní zjištění: bez nedostatků

2. Přehled o kontrolních zjištěních předaných k dalšímu řízení podle zvláštních právních předpisů

Žádná kontrolní zjištění nebyla předána k dalšímu řízení.
– viz příloha č. 1

3. Výsledky řídicích kontrol a o stavu vybraných ukazatelů z ukončených kontrol nakládání s veřejnými prostředky, auditů a přezkoumání hospodaření vykonaných u orgánu veřejné správy jinými kontrolními orgány nebo auditorem pro účely hodnocení přiměřenosti a účinnosti vnitřního kontrolního systému

Žádné odvody a sankce nebyly PO uloženy.
– viz příloha č. 2

2.2 Hospodaření příspěvkové organizace

Hospodaření příspěvkové organizace za rozpočtový rok 2020

Název organizace: Denní a týdenní stacionář Jihlava, příspěvková organizace

Název	Schválený rozpočet			Plnění rozpočtu			Poměr plnění / schválený	Rozdíl plnění - schválený
	HČ	DČ	Celkem	HČ	DČ	Celkem	Celkem	Celkem
	tis. Kč	tis. Kč	tis. Kč	tis. Kč	tis. Kč	tis. Kč	%	+ / -
Náklady	26 653	0	26 653	26 640	0	26 640	99,95%	-13
Spotřebované nákupy	2 481	0	2 481	2 510	0	2 510	101,17%	29
Spotřeba materiálu	845	0	845	890	0	890	105,33%	45
Spotřeba energie	781	0	781	772	0	772	98,85%	-9
Služby	1 934	0	1 934	1 932	0	1 932	99,90%	-2
Osobní náklady	21 750	0	21 750	21 712	0	21 712	99,83%	-38
Mzdové náklady bez OON	15 185	0	15 185	15 128	0	15 128	99,62%	-57
OON - dohody o PP a PČ	0	0	0	50	0	50	100,00%	50
Zákonné sociální pojištění	5 020	0	5 020	5 017	0	5 017	99,94%	-3
Jiné sociální pojištění	65	0	65	62	0	62	95,38%	-3
Zákonné sociální náklady	1 480	0	1 480	1 455	0	1 455	98,31%	-25
Jiné sociální náklady	0	0	0	0	0	0	100,00%	0
Daně a poplatky	6	0	6	5	0	5	100,00%	-1
Daň silniční	6	0	6	5	0	5	100,00%	-1
Ostatní náklady	77	0	77	77	0	77	100,00%	0
Odpisy, rezervy a opravné položky	165	0	165	165	0	165	100,00%	0
Odpisy dlouhodobého majetku	165	0	165	165	0	165	100,00%	0
Náklady z drobného dlouhodobého majetku	240	0	240	239	0	239	99,58%	-1
Daň z příjmů	0	0	0	0	0	0	100,00%	0
Výnosy	26 653	0	26 653	26 640	0	26 640	99,95%	-13
Výnosy z vlastních výkonů a zboží	6 130	0	6 130	6 108	0	6 108	99,64%	-22
Výnosy z prodeje služeb	6 100	0	6 100	6 089	0	6 089	99,82%	-11
Ostatní výnosy	39	0	39	34	0	34	87,18%	-5
Výnosy z prodeje DHM	0	0	0	0	0	0	100,00%	0
Čerpání fondů	140	0	140	146	0	146	104,29%	6
Výnosy z transferů	20 344	0	20 344	20 352	0	20 352	100,04%	8
Transfery - zřizovatel	3 265	0	3 265	3 265	0	3 265	100,00%	0
Transfery - rozpočet kraje	500	0	500	500	0	500	100,00%	0
Transfery - MPSV - přes rozpočet kraje	11 767	0	11 767	11 767	0	11 767	100,00%	0
Transfery - MPSV – přímý tok	2 368	0	2 368	2 368	0	2 368	100,00%	0
Hospodářský výsledek	0	0	0	0	0	0	X	

Zpracováno dne:30.03.2021

Jméno ředitele: Mgr. Pohořelá Eva

Jméno: Kružíková Ilona

Podpis ředitele:

Podpis:

Poznámka:

Schválený rozpočet - rozpočet PO po posledním provedeném rozpočtovém opatření a následně stanovených závazných ukazatelích hospodaření pro rok ...

HČ - hlavní činnost - část druhá zřizovací listiny.

DČ - doplňková činnost (pokud je zřizovatelem povolena) - část třetí zřizovací listiny.

2.3 Tvorba a čerpání peněžních fondů

Tvorba a čerpání peněžních fondů v roce 2020					v Kč
Název organizace: Denní a týdenní stacionář Jihlava, příspěvková organizace					
FOND REZERVNÍ					
Stav k 1.1.	Tvorba		Čerpání		Stav k 31. 12.
	Položky	Částka	Položky	Částka	
X	Příděl ze zlepš. výsledku hosp.	11 261,83	Další rozvoj své činnosti*	140 208,00	X
	Peněžité dary	126 049,00	Nesoulad - výnosy a náklady*	6 264,68	
	Dotace na provoz z EU	142 522,53	Úhrada sankcí*		
	Dotace na provoz z EHP,Norsko		Úhrada ztráty za předchozí léta*		
2 147 171,64	Celkem tvorba	279 833,36	Celkem čerpání	146 472,68	2 280 532,32
FOND ODMĚN					
Stav k 1.1.	Tvorba		Čerpání		Stav
	Položky	Částka	Položky	Částka	
X	Příděl ze zlepš. výsledku hosp.	11 262,00	Překročení prostředků na platy*		X
	Ostatní		Odměny zaměstnancům		
389 269,00	Celkem tvorba	11 262,00	Celkem čerpání	-	400 531,00
FOND INVESTIC					
Stav k 1.1.	Tvorba		Čerpání		Stav
	Položky	Částka	Položky	Částka	
X	Odpisy z DHM a DNM	165 264,50	Pořízení DM	115 886,19	X
	Inv. dotace z rozpočtu města		Rekonstrukce a modernizace*		
	Inv. příspěvek ze státních fondů		Úhrada inv. úvěrů a půjček*		
	Příjem z prodeje svěř. DHM		Odvod do rozpočtu města		
	Dary a příspěvky od jiných subj.		Údržba a opravy majetku*		
	Příjem z prodeje vlastního DHM*		x	x	
	Převod z rezervního fondu		x	x	
479 710,56	Celkem tvorba	165 264,50	Celkem čerpání	115 886,19	529 088,87
FOND KULTURNÍCH A SOCIÁLNÍCH POTŘEB					
Stav k 1.1.	Tvorba		Čerpání		Stav
	Položky	Částka	Položky	Částka	
X	Příděl do fondu na vrub nákladů	302 639,30	Úhrada potřeb zaměstnanců	319 888,00	X
	Ostatní				
70 367,36	Celkem tvorba	302 639,30	Celkem čerpání	319 888,00	53 118,66
Zpracováno dne:30.03.2021			Jméno ředitele: Mgr. Pohořelá Eva		
Jméno: Kružíková Ilona			Podpis ředitele:		
Podpis:					
Poznámka:					
FR Další rozvoj činnosti - nákup surovin do cvičné kuchyně, pronájem bowlingové dráhy, vstupy do bazénu a tělocvičny, vstuné do divadla a doprava na kulturní akce.					

2.4 Výsledek hospodaření

Výsledky hospodaření příspěvkové organizace za rok 2020

Příspěvková organizace	Zlepšený výsledek hospodaření
Denní a týdenní stacionář Jihlava, příspěvková organizace	0 Kč

Rozdělení zlepšeného výsledku hospodaření (§ 32 zákona č. 250/2000 Sb.)

Příspěvková organizace	Fond odměn	Rezervní fond
Denní a týdenní stacionář Jihlava, příspěvková organizace		

Jihlava 21. 4. 2021

Mgr. Eva Pohořelá
ředitelka DTS Jihlava, p. o.

Bc. Rostislav Šlechta
vedoucí přímé péče, zástupce ředitelky

Ilona Kružiková
vedoucí ekonomického úseku

Magda Burianová
vedoucí ošetrovatelského úseku

Šárka Jelínková, DiS.
sociální pracovnice DS a TS

Bc. Lucie Marečková
sociální pracovnice CHB

Rozdělovník

Bc. Daniel Škarka, člen Rady města Jihlavy pro oblast sociálních věcí

Ing. Jozef Labuda, vedoucí odboru sociálních věcí, Magistrát města Jihlavy

Denní a týdenní stacionář Jihlava, příspěvková organizace 2x

Přílohy

Rok 2020 ve fotografiích

Plakáty k výstavám DTS Jihlava

Karta účastníka olympiády „To dáš!“

KORONAVIRUS negativně ovlivnil v roce 2020 životy nás všech, v práci i v soukromí.

Bohužel mu podlehla i naše bývalá dlouholetá kolegyně, vedoucí přímé péče a zástupkyně ředitelky Mgr. Hana Jelínková.

Hano, děkujeme a budeme na Tebe stále vzpomínat!



Hana Jelínková na fotce z roku 2011 vedle Livie Klausové při přijetí olympioniků ČHSO na Pražském hradě

Navzdory COVIDu-19, nebo spíše opatrně vedle něj a s opatřeními proti němu, aby se nám nepřiblížil příliš, jsme se snažili o normální fungování našich služeb a psychickou pohodu uživatelů. Radost a úsměvy nám vydržely i v roce 2020, jak je vidět na fotografiích, a to považujeme za nejdůležitější.



28. ples DTS Jihlava









Run and Help











BunadHelp
26
Lněnkův tým
Báňka pro
Lucii

BunadHelp
Iveta Douchová
Báňka pro Lucii

BunadHelp
Jitka Dočekalová
Báňka pro Lucii

BunadHelp
Zdeňka Urbancová
Báňka pro Lucii

BunadHelp
24
Lněnkův tým
Báňka pro
Lucii

Rekondiční pobyt na Zvůli







„To dáš!“







S kobylkou Hannah



Léto, prázdniny







Vrátka projekt dotovaného zaměstnání





Pracovní zázvuk v keramické dílně



Pracovní zácvik v dílnách









Zahradní terapie



Šití roušek na začátku karantény v březnu



Galerie Bez obav

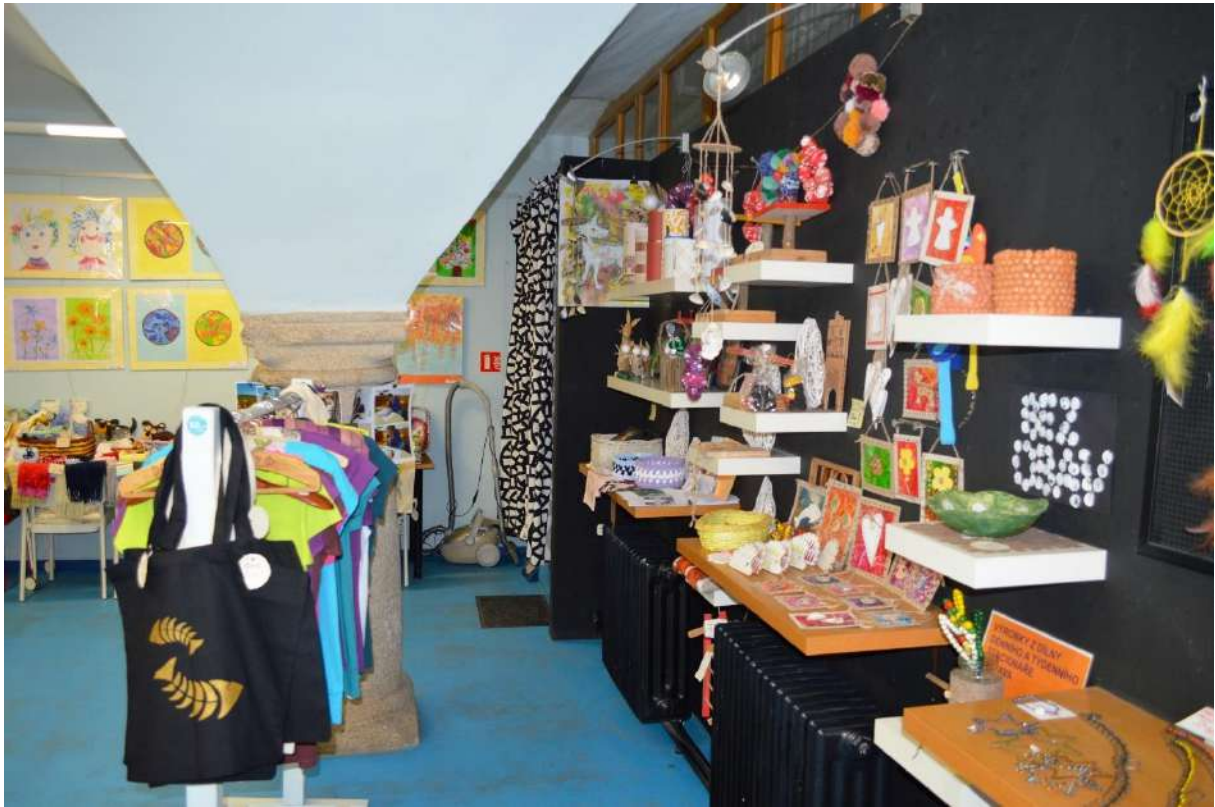

Emil Open Brno





Turnaj v bocce





Závody ČHSO v cyklistice na Svratce







BiSki



Plavčocup v Třebíči



Tréninky stolního tenisu s trenážérem



Elektrický vozík s ovládáním pro doprovod

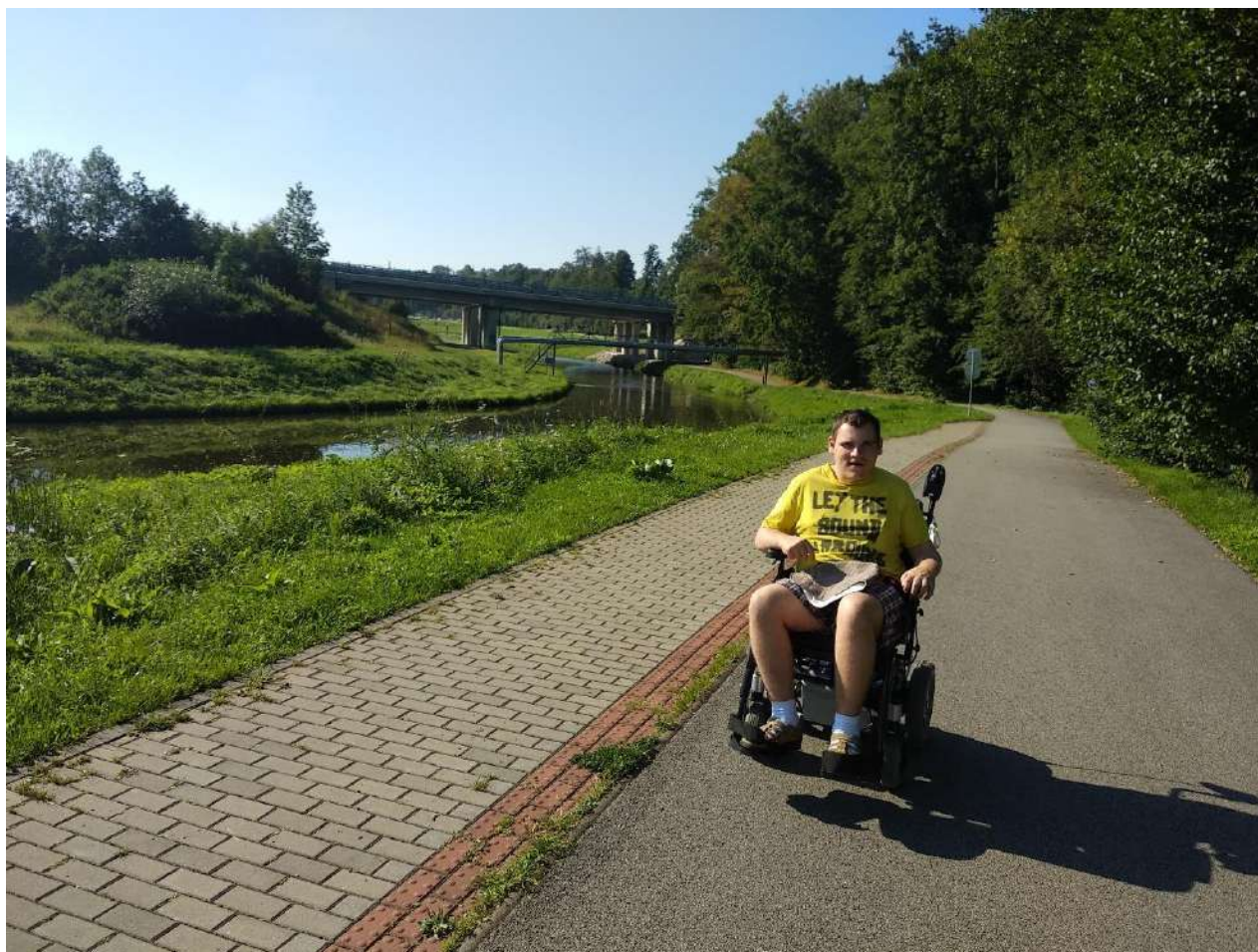

Polohovací křeslo



SenTable





Howgh

Bez obav, Husova 16, Jihlava

**Výtvarná dílna a prodejní galerie Denního a týdenního stacionáře Jihlava,
příspěvková organizace**

Prodej výrobků stacionáře + výstava

Otevřeno:

po-pá

9-12 a 14-17 h

Z Jihlavy do Abu Dhabi

aneb

**co zažil olympionik Filip Blažek
na Světových letních hrách**

**Speciálních olympiád
ve Spojených arabských emirátech**





**FAIR
PLAY!**

**FOTOGRAFIEMI
PRO RADOST**

VÝSTAVA FOTOGRAFIÍ Z AUTORSKÉ DÍLNY OSOB S MENTÁLNÍM POSTIŽENÍM



Výstava je k vidění celý říjen 2020 v Městské knihovně Jihlava, Hluboká 1

www.knihovna-ji.cz

JMÉNO:

